

CHAMPIONNATS  
**DU MONDE  
D'ESCRIME**



**LEIPZIG**  
19 AU 26 JUILLET

  
**TISSOT**  
SWISS WATCHES SINCE 1853

  
**MEGAFON**





## SOMMAIRE

FIE	4
ÉDITO	5
LEIPZIG : PRÉSENTATION DE LA VILLE	6
PROGRAMME DE LA COMPÉTITION	7
LES RÈGLES	8
LES TROIS ARMES	9
FORMULE DE LA COMPÉTITION	10
ARBITRAGE	10
MEILLEURS ATHLÈTES	12
OFFICIELS ET ARBITRES	18
CONTACTS	20

La FIE compte aujourd'hui 151 fédérations membres. Son siège social se trouve à Lausanne (SUI), capitale Olympique. Lors du Congrès électif de la FIE à Moscou (RUS) en décembre 2016, M. Alisher Usmanov (RUS) a été réélu Président de la Fédération jusqu'en 2020. Il est Président de la FIE depuis 2008.

M. Usmanov a nommé M. Emmanuel Katsiadak (M.H.) (GRE) comme Secrétaire général et Mme Ferial Nadira Salhi (ALG) comme Secrétaire-trésorier.

Les Vice-présidents sont Ana Pascu (M.H.) (ROU), Giorgio Scarso (ITA) et Wang Wei (CHN).

Les principaux objectifs de la FIE pour 2016-2020 sont:

- promouvoir activement le développement de l'escrime dans le monde
- placer l'escrime au rang de sport mondial et de produit médiatique.

Pour atteindre cet objectif, la FIE continue à apporter une aide financière et organisationnelle aux Confédérations et aux Fédérations nationales. La FIE propose et finance des stages administratifs, des stages de perfectionnement pour les entraîneurs, des stages d'entraînement pour les athlètes, et distribue également des équipements. La FIE continue également à améliorer l'attrait visuel du sport et à rendre l'escrime davantage accessible à un public plus large.

## GOVERNANCE DE LA FIE

La FIE est régie par le Comité exécutif de la FIE, qui est composé de 22 membres.

Seize membres, dont le Président, sont élus lors du Congrès électif de la FIE organisé tous les quatre ans. Les statuts de la FIE stipulent qu'ils doivent tous être de nationalité différente et qu'au moins 30 % des membres doivent être des femmes.

Les Présidents de chacune des cinq Confédérations continentales reconnues par la FIE sont également membres de plein droit du Comité exécutif.

## COMITÉ EXÉCUTIF DE LA FIE

### PRÉSIDENT

Alisher Usmanov (RUS)

### SECRÉTAIRE GÉNÉRAL

Emmanuel Katsiadakis (M.H.) (GRE)

### SECRÉTAIRE-TRÉSORIER

Ferial Nadira Salhi (ALG)

### VICE-PRÉSIDENTS

Ana Pascu (M.H) (ROU), Donald Anthony (USA), Wei Wang (CHN)

### MEMBRES

Erika Aze (LAT), Jacek Bierkowski (POL), Velichka Hristeva (BUL), Isabelle Lamour (FRA), Yuki Ota (JPN) Novak Perovic (RSA), Oleg Peskov (KAZ), Giorgio Scarso (ITA), Bence Szabo (HUN), Pascal Tesch (LUX), Aron Szilagyi (HUN)

#### Président, Confédération africaine d'escrime

MBagnick Ndiaye (SEN)

#### Président, Confédération panaméricaine d'escrime

Vitaly Logvin (MEX)

#### Président, Confédération asiatique d'escrime

Celso L. Dayrit (M.H) (PHI)

#### Président, Confédération européenne d'escrime

Stanislav Pozdnyakov (RUS)

#### Président, Confédération océanique d'escrime

Helen Smith (M.H) (AUS)

## ADMINISTRATION DE LA FIE

CEO Nathalie Rodriguez M.-H (FRA)

CEO adjoint Evgeni Tsoukhlo (RUS)

### ADMINISTRATION

Directrice administrative Elena Murcada (ITA)

Directrice comptable Margarita Berdoz (SUI)

Assistante administrative Joana Almeida (POR)

Assistante de direction Gabrielle Meylan (SUI)

### SPORT

Directeur des sports Krisztian Kulcsar (HUN)

Technologie et Administration du sport

Natalia Brodova (RUS)

Responsable des opérations sportives

Sophie Treyvaud (SUI)

Photographes de la FIE

Serge Timacheff (USA), Augusto Bizzi (ITA)

### COMMUNICATION, MARKETING, TV

Directrice du département CMTV Elena Grishina (RUS)

Coordinatrice numérique Maria Nlanou (GRE)

Responsable de la production TV de la FIE

Barna Heder (HUN)

Directrice de la production TV de la FIE

Svetlana Krasnokoutskaya (RUS)



## Chers amis,

J'ai le plaisir, en mon nom propre et au nom de la Fédération internationale d'escrime, de vous inviter aux Championnats du monde d'escrime 2017, qui auront lieu cette année dans l'une des plus belles villes du monde - Leipzig.

La FIE compte aujourd'hui 151 fédérations nationales affiliées, et leurs principaux représentants tenteront de décrocher l'un des titres mondiaux de l'année 2017. Douze épreuves seront organisées, et je suis certain que chaque médaille, chaque trophée et chaque point marqué seront âprement disputés.

Les premiers Championnats du monde après les Jeux Olympiques sont toujours particuliers, et l'on y voit souvent de nouveaux noms apparaître : un aperçu de ceux qui seront les vraies stars du futur. J'espère que cette semaine à Leipzig ne fera pas exception à la règle, et que nous verrons les débuts de nouveaux champions. Accueillir un championnat du monde est aujourd'hui une tâche très complexe, qui requiert une expérience considérable en matière d'organisation de compétitions sportives et un support technique du plus haut niveau. Je suis extrêmement reconnaissant au comité d'organisation, aux autorités de la ville de Leipzig, à la Fédération allemande d'escrime et à tous les sponsors, de tous les efforts qu'ils ont déployés pour préparer un tournoi aussi prestigieux et important. Il ne fait aucun doute que ce tournoi marquera l'histoire de l'escrime comme étant l'un des événements les plus brillants et les plus mémorables de 2017.

Je souhaite que les athlètes exhibent leur plus belle escrime, et que les entraîneurs montrent leur patience et leur sagesse ; j'espère que les supporters verront leurs favoris remporter la victoire, et que tous les invités apprécieront le tournoi et leur séjour à Leipzig.

Président de la Fédération internationale d'escrime

**Alisher Usmanov**



## LEIPZIG: PRÉSENTATION DE LA VILLE

Leipzig, magnifique cité allemande chargée d'histoire située au nord-est du pays, est la plus grande ville de l'État fédéral de Saxe. Avec une population de près de 600 000 personnes, elle est l'une des plus grandes villes d'Allemagne et un lieu important pour le commerce et les communautés depuis l'époque romaine. Elle possède une histoire culturelle extrêmement riche et des institutions d'enseignement remarquables. Elle est également considérée comme une place forte de l'édition et de la musique. Plusieurs compositeurs de musiques classiques célèbres, tels que Bach, Wagner et Mendelssohn, ont vécu à Leipzig. Aujourd'hui, Leipzig est une ville rénovée, qui se développe et connaît une forte croissance, en particulier depuis la réunification de l'Allemagne. Elle est connue comme étant un centre de commerce et culturel important, et pour être une ville agréable à vivre offrant de nombreuses commodités aux résidents et aux visiteurs. L'opéra de Leipzig est renommé dans le monde entier. Troisième lieu de rendez-vous d'opéra le plus ancien d'Europe, des représentations y sont jouées depuis le 17<sup>e</sup> siècle. Le Zoo de Leipzig

est également célèbre. Il est classé meilleur zoo d'Allemagne et se positionne à la deuxième place des meilleurs zoos d'Europe. Lors d'une visite de Leipzig, la découverte de l'Alstadt (Vieille Ville) s'impose. L'histoire de la ville, extrêmement riche, se retrouve dans sa magnifique architecture saxonne et ses monuments datant de l'époque médiévale. Leipzig jouit néanmoins de la réputation grandissante de compter parmi les villes les plus «branchées» d'Allemagne avec de nombreux bars, clubs, restaurants et activités créatives qui attirent une population de plus en plus jeune.

Pour en savoir plus et obtenir de la documentation sur la ville, le site Internet officiel de Leipzig peut être consulté à l'adresse [www.english.leipzig.de](http://www.english.leipzig.de)

## PROGRAMME DE LA COMPÉTITION

19 juillet	08:30	Épée masculine individuelle	Poules, Tableau préliminaire d'élimination directe jusqu'au T64
	12:30	Sabre masculin individuel	Poules, Tableau préliminaire d'élimination directe jusqu'au T64
	15:30	Fleuret féminin individuel	Poules, Tableau préliminaire d'élimination directe jusqu'au T64
20 juillet	08:30	Épée féminine individuelle	Poules, Tableau préliminaire d'élimination directe jusqu'au T64
	12:30	Sabre féminin individuel	Poules, Tableau préliminaire d'élimination directe jusqu'au T64
	15:30	Fleuret masculin individuel	Poules, Tableau préliminaire d'élimination directe jusqu'au T64
21 juillet	08:30	Sabre masculin individuel	Tableau d'élimination directe de 64
	09:40	Fleuret féminin individuel	Tableau d'élimination directe de 64
<b>Cérémonie d'ouverture</b>			
22 juillet	09:00	Sabre féminin individuel	Tableau d'élimination directe de 64
	10:10	Épée masculine individuelle	Tableau d'élimination directe de 64
23 juillet	08:30	Épée féminine individuelle	Tableau d'élimination directe de 64
	09:40	Fleuret masculin individuel	Tableau d'élimination directe de 64
24 juillet	08:30	Fleuret féminin par équipes	Tableau d'élimination directe de 32, petite finale, finale
	10:00	Sabre masculin par équipes	Tableau d'élimination directe de 32, petite finale, finale
25 juillet	08:30	Épée masculine par équipes	Tableau d'élimination directe de 32, petite finale, finale
	09:15	Sabre féminin par équipes	Tableau d'élimination directe de 32, petite finale, finale
<b>Cérémonie de clôture</b>			
26 juillet	08:30	Fleuret masculin par équipes	Tableau d'élimination directe de 32, petite finale, finale
	10:00	Épée féminine par équipes	Tableau d'élimination directe de 32, petite finale, finale



## LES RÈGLES

### ÉPREUVES INDIVIDUELLES

#### DURÉE ET SCORES:

Au fleuret et à l'épée, tous les matches des épreuves individuelles se composent de trois périodes de trois minutes, avec une minute de pause entre les périodes, ou le match se termine lorsqu'un tireur a marqué 15 touches. Si, à la fin de la troisième période, aucun tireur n'a marqué 15 touches, le tireur qui a totalisé le plus de touches est déclaré vainqueur. En cas d'égalité au terme de la troisième période, une minute supplémentaire est accordée. Celui qui marque la première touche valide est déclaré vainqueur. Avant la reprise du match, l'arbitre procédera à un tirage au sort pour désigner le vainqueur du match si l'égalité persiste après cette minute. Au sabre, une pause d'une minute est accordée lorsqu'un des tireurs marque huit touches. Au terme de cette pause, le match reprend jusqu'à ce qu'un tireur ait marqué 15 touches.



### ÉPREUVES PAR ÉQUIPES

#### DURÉE ET SCORES:

Dans les épreuves par équipes, chaque rencontre est divisée en neuf assauts d'une durée de trois minutes chacun, avec 45 touches maximum. Chaque match se poursuit jusqu'à ce que l'équipe marque un nombre de touches multiple de cinq, c'est-à-dire 5 touches au premier match, 10 touches au deuxième match, 15 touches au troisième match etc., ou jusqu'à la fin du temps réglementaire de trois minutes. Si à la fin du neuvième match, aucune équipe n'a totalisé 45 touches, l'équipe qui a marqué le plus de touches est déclarée vainqueur. En cas d'égalité à la fin du temps réglementaire du neuvième match, une minute supplémentaire est accordée. Avant la reprise du match, l'arbitre procédera à un tirage au sort pour désigner le vainqueur du match si l'égalité persiste après cette minute.

## LES TROIS ARMES

### ÉPÉE

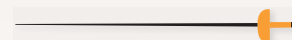

La longueur totale de l'épée est de 110 cm, avec une lame de 90 cm de long. Le poids total de l'arme doit être inférieur à 770 g. Tout comme le fleuret, l'épée est une arme d'estoc uniquement, c'est-à-dire que la touche est portée exclusivement avec la pointe. À l'épée, la surface valable comprend tout le corps du tireur, de la tête aux pieds, y compris ses vêtements et son équipement. Contrairement au sabre et au fleuret, il n'existe aucune règle de priorité concernant les attaques. Toutes les touches portées sont comptabilisées. Le tireur qui touche le premier marque le point, peu importe qu'il ait attaqué ou non. Un appareil d'enregistrement électrique est utilisé pour déterminer quel tireur a touché son adversaire en premier. Les double touches sont également autorisées à l'épée mais doivent être effectuées à un intervalle inférieur à 40 millisecondes (1/25e de seconde).

### FLEURET

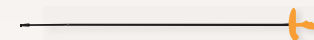

La longueur totale du fleuret est de 110 cm, avec une lame de 90 cm de long. Le poids total de l'arme doit être inférieur à 500 g. Le fleuret est une arme d'estoc uniquement. Les tireurs ne peuvent marquer une touche qu'en logeant la pointe de leur arme dans la surface valable, c'est-à-dire le tronc de leur adversaire. Les touches non valides arrêtent l'assaut mais ne sont pas comptées. Le fleuret est régi par les règles de priorité. Ainsi, en cas de touches simultanées, l'attaquant est prioritaire et gagne le point. Pour éviter d'être touché, le fleuretiste adverse tente habituellement de parer l'attaque et, s'il y parvient, de riposter. Pour éviter d'être paré, l'attaquant peut utiliser diverses tactiques, telles que le dégagement ou le coupé, qui sont des manières différentes d'éviter la lame de l'adversaire.

### SABRE

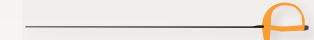

La longueur totale du sabre est de 105 cm, avec une lame de 88 cm de long. Le poids total de l'arme doit être inférieur à 500 g. La différence de base entre le sabre et les deux autres armes est que le sabreur peut marquer une touche avec la partie tranchante de la lame et pas seulement avec sa pointe. La surface valable se trouve au-dessus de la taille et comprend la tête et les deux bras. Comme au fleuret, le sabre est régi par les règles de priorité. Ainsi, en cas de touches simultanées, l'attaquant est prioritaire et gagne le point. Pour éviter d'être touché, le sabreur adverse tente habituellement de parer l'attaque et, s'il y parvient, de riposter. Pour éviter d'être paré, l'attaquant peut utiliser diverses tactiques, telles que le dégagement ou le coupé, qui sont des manières différentes d'éviter la lame de l'adversaire.

# FORMULE DE LA COMPÉTITION

## INDIVIDUEL

### QUALIFICATION:

Les 16 premiers tireurs au classement mondial actuel de la FIE sont exempts de phase préliminaire et intègrent directement le tableau principal d'élimination directe de 64 participants (ED 64). La compétition commence par des poules de qualification (principe de round-robin) de six ou sept tireurs. Les résultats des poules sont utilisés pour répartir les tireurs pour la prochaine phase de la compétition. Un match de poule se termine lorsqu'un des tireurs a marqué cinq touches ou lorsque les trois minutes du temps réglementaire se sont écoulées. Dans ce dernier cas, le tireur ayant marqué le plus de touches est déclaré vainqueur. En cas d'égalité au terme des trois minutes, une minute de temps supplémentaire est accordée. Celui qui marque la première touche valide est déclaré vainqueur. Avant la reprise du match, l'arbitre procède à un tirage au sort pour désigner le vainqueur du match si l'égalité persiste après cette minute. Une fois les phases de poule terminées,

les 16 meilleurs tireurs intègrent directement le tableau ED 64. Les autres tireurs sont répartis dans une ED préliminaire qui permet de qualifier 32 autres tireurs pour l'ED 64.

## ÉLIMINATION DIRECTE

Au fleuret et à l'épée, tous les matches des épreuves individuelles se composent de trois périodes de trois minutes, avec une minute de pause entre les périodes, ou le match se termine lorsqu'un tireur a marqué 15 touches. Si, à la fin de la troisième période, aucun tireur n'a marqué 15 touches, le tireur qui a totalisé le plus de touches est déclaré vainqueur. Au sabre, la première période se termine lorsqu'un des tireurs marque huit touches. Une pause d'une minute est alors accordée. Médailles : Aucun match n'est organisé pour la médaille de bronze. Les deux tireurs vaincus en demi-finale sont classés troisième ex-æquo et reçoivent tous les deux la médaille de bronze.

## PAR ÉQUIPES

Pour les épreuves par équipes, toutes les équipes sont directement classées dans le tableau d'élimination directe en fonction de leur position au classement mondial. Chaque rencontre est divisée en neuf matches avec un maximum de 45 touches. Chaque match se poursuit jusqu'à ce qu'une équipe marque un nombre de touches multiple de cinq, c'est-à-dire cinq touches au premier match, 10 touches au deuxième match, 15 touches au troisième match etc., ou jusqu'à la fin du temps réglementaire de trois minutes. Si à la fin du neuvième match, aucune équipe n'a totalisé 45 touches, l'équipe qui a marqué le plus de touches est déclarée vainqueur. En cas d'égalité à la fin du temps réglementaire du neuvième match, une minute supplémentaire est accordée. Celui qui marque la première touche valide est déclaré vainqueur. Avant la reprise du match, l'arbitre procède à un tirage au sort pour désigner le vainqueur du match si l'égalité persiste après cette minute. Médailles : Un match est organisé pour la médaille de bronze.

## ARBITRAGE **LES TIREURS PEUVENT DEMANDER LA RÉVISION D'UNE DÉCISION AVEC L'ARBITRAGE VIDÉO.**

### Appels:

- Lors des épreuves individuelles, chaque tireur a la possibilité de faire deux fois appel lors des matches à élimination directe et une fois appel lors d'un match de poule. Si l'arbitre donne raison au tireur qui a fait appel et demandé un arbitrage vidéo, le tireur conserve son droit d'appel.

- Lors des épreuves par équipes, les tireurs ont le droit à un seul appel avec demande d'arbitrage vidéo par relais et conservent ce droit si l'arbitre leur donne raison.  
- En cas d'appel avec demande d'arbitrage-vidéo, l'arbitre rejoint le consultant-vidéo. Ils regardent la vidéo ensemble et après consultation, l'arbitre rend sa décision finale.

Aucune autre révision de la même action ne peut être demandée. En cas d'égalité de touches à la fin du match, l'arbitre doit utiliser l'arbitrage vidéo pour examiner la touche décisive.  
- Le consultant-vidéo peut demander à l'arbitre de revoir sa décision à tout moment.



## TÊTE DE CLASSEMENT DU SABRE HOMMES

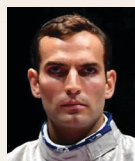

**1 SZILAGYI ARON**  
(HUN)  
14.01.90  
6th WCH Moscow 2015  
1st OG Rio 2016



**2 KIM JUNGWAN**  
(KOR)  
02.09.83  
7th WCH Moscow 2015  
3rd OG Rio 2016

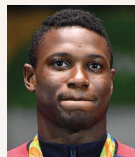

**3 HOMER DARYL**  
(USA)  
16.07.90  
2nd WCH Moscow 2015  
2nd OG Rio 2016



- 4 GU BONGIL (KOR)
- 5 CURATOLI LUCA (ITA)
- 6 ANSTETT VINCENT (FRA)
- 7 HARTUNG MAX (GER)
- 8 ABEDINI MOJTABA (IRI)
- 9 OH SANGUK (KOR)
- 10 SZATMARI ANDRAS (HUN)

- 11 DERSHWITZ ELI (USA)
- 12 SAMELE LUIGI (ITA)
- 13 BERRE' ENRICO (ITA)
- 14 BAZADZE SANDRO (GEO)
- 15 MONTANO ALDO (ITA)
- 16 GEMESI CSANAD (HUN)

## TÊTE DE CLASSEMENT DU SABRE DAMES



**1 EGORIAN YANA**  
(RUS)  
20.12.93  
11th WCH Moscow 2015  
1st OG Rio 2016

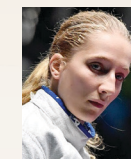

**2 MARTON ANNA**  
(HUN)  
31.03.95  
3rd WCH Moscow 2015  
10th OG Rio 2016



**3 KIM JIYEON**  
(KOR)  
12.03.88  
19th WCH Moscow 2015  
11th OG Rio 2016



- 4 BRUNET MANON (FRA)
- 5 BERDER CECILIA (FRA)
- 6 LEMBACH CHARLOTTE (FRA)
- 7 GULOTTA LORETA (ITA)
- 8 GREGORIO ROSSELLA (ITA)
- 9 KHARLAN OLGA (UKR)
- 10 BESBES AZZA (TUN)

- 11 VECCHI IRENE (ITA)
- 12 CRISCIO MARTINA (ITA)
- 13 PASCU BIANCA (ROU)
- 14 AOKI CHIKA (JPN)
- 15 SEO JIYEON (KOR)
- 16 VELIKAYA SOFYA (RUS)



## MOSCOU 2015 SABRE HOMMES

- 1 YAKIMENKO ALEXEY (RUS)
- 2 HOMER DARYL (USA)
- 3 DOLNICEANU TIBERIU (ROU)
- 3 HARTUNG MAX (GER)



## MOSCOU 2015 SABRE FÉMININ

- 1 VELIKAYA SOFYA (RUS)
- 2 BERDER CECILIA (FRA)
- 3 MARTON ANNA (HUN)
- 3 SHEN CHEN (CHN)

## TÊTE DE CLASSEMENT DE L'ÉPÉE HOMMES



**1 BOREL YANNICK**  
(FRA)  
05.11.88  
1st Zone CH Tbilisi 2017  
1st OG team épée Rio 2016



**2 PARK SANGYOUNG**  
(KOR)  
16.10.95  
10th WCH Kazan 2014  
1st OG Rio 2016



**3 PARK KYOUNGDOO**  
(KOR)  
03.08.84  
17th WCH Moscow 2015  
19th OG Rio 2016



- 4 FICHERA MARCO (ITA)
- 5 NOVOSJOLOV NIKOLAI (EST)
- 6 MINOBE KAZUYASU (JPN)
- 7 KWEON YOUNGJUN (KOR)
- 8 JUNG JINSUN (KOR)
- 9 HEINZER MAX (SUI)
- 10 NIKISHIN BOGDAN (UKR)

- 11 LIMARDO GASCON RUBEN (VEN)
- 12 GAROZZO ENRICO (ITA)
- 13 JERENT DANIEL (FRA)
- 14 PIZZO PAOLO (ITA)
- 15 ANOKHIN VADIM (RUS)
- 16 IMRE GEZA (HUN)

## TÊTE DE CLASSEMENT DE L'ÉPÉE DAMES



**1 SZASZ-KOVACS EMESE**  
(HUN)  
07.09.82  
9th WCH Moscow 2015  
1st OG Rio 2016



**2 SUN YIWEN**  
(CHN)  
17.06.92  
32nd WCH Moscow 2015  
3rd OG Rio 2016



**3 FIAMINGO ROSSELLA**  
(ITA)  
14.07.91  
1st WCH Moscow 2015  
2nd OG Rio 2016



- 4 KOLOBOVA VIOLETTA (RUS)
- 5 KONG MAN WAIVIVIAN (HKG)
- 6 CHOI INJEONG (KOR)
- 7 BESBES SARRA (TUN)
- 8 LOGUNOVA TATIANA (RUS)
- 9 BELAJEVA JULIA (EST)
- 10 MOELLHAUSEN NATHALIE (BRA)

- 11 SHIN A LAM (KOR)
- 12 EMBRICH IRINA (EST)
- 13 REMBI LAUREN (FRA)
- 14 KANG YOUNG MI (KOR)
- 15 NELIP EWA (POL)
- 16 HURLEY KELLEY (USA)



## MOSCOU 2015 ÉPÉE HOMMES

- 1 IMRE GEZA (HUN)
- 2 GRUMIER GAUTHIER (FRA)
- 3 JORGENSEN PATRICK (DEN)
- 3 JUNG SEUNG HWA (KOR)



## MOSCOU 2015 ÉPÉE DAMES

- 1 FIAMINGO ROSSELLA (ITA)
- 2 SAMUELSSON EMMA (SWE)
- 3 BESBES SARRA (TUN)
- 3 XU ANQI (CHN)



## TÊTE DE CLASSEMENT DU FLEURET HOMMES



**1 GAROZZO DANIELE**  
(ITA)  
04.08.92  
11th WCH Moscow 2015  
1st OG Rio 2016

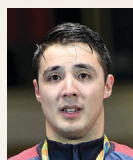

**2 MASSIALAS ALEXANDER**  
(USA)  
20.04.94  
2d WCH Moscow 2015  
2nd OG Rio 2016



**3 SAFIN TIMUR**  
(RUS)  
04.08.92  
3rd WCH Kazan 2015  
3rd OG Rio 2016



- 4 AVOLA GIORGIO (ITA)
- 5 KRUSE RICHARD (GBR)
- 6 FOCONI ALESSIO (ITA)
- 7 CHAMLEY-WATSON MILES (USA)
- 8 IMBODEN RACE (USA)
- 9 CHEUNG KA LONG (HKG)
- 10 LE PECHOUX ERWAN (FRA)

- 11 CASSARA ANDREA (ITA)
- 12 MEINHARDT GEREK (USA)
- 13 JOPPICH PETER (GER)
- 14 ABOUELKASSEM ALAAELDIN (EGY)
- 15 LEFORT ENZO (FRA)
- 16 HA TAEGYU (KOR)

## TÊTE DE CLASSEMENT DU FLEURET DAMES



**1 DERIGLAZOVA INNA**  
(RUS)  
10.03.90  
1st WCH Moscow 2015  
1st WCH Rio 2016



**2 KIEFER LEE**  
(USA)  
15.06.94  
5th WCH Moscow 2015  
10th OG Rio 2016



**3 ERRIGO ARIANNA**  
(ITA)  
06.06.88  
3rd Moscow 2015  
9th OG Rio 2016



- 4 IBUS YSAORA (FRA)
- 5 ROSS NICOLE (USA)
- 6 BATINI MARTINA (ITA)
- 7 VOLPI ALICE (ITA)
- 8 HARVEY ELEANOR (CAN)
- 9 BOUBAKRI INES (TUN)
- 10 NAM HYUNHEE (KOR)

- 11 GUYART ASTRID (FRA)
- 12 JEON HEE SOOK (KOR)
- 13 RANVIER PAULINE (FRA)
- 14 TRIPAPINA SVETLANA (RUS)
- 15 DI FRANCISCA ELISA (ITA)
- 16 ZAGIDULLINA ADELINA (RUS)



## MOSCOU 2015 FLEURET HOMMES

- 1 OTA YUKI (JPN)
- 2 MASSIALAS ALEXANDER (USA)
- 3 AKHMATKHUZIN ARTUR (RUS)
- 3 MEINHARDT GEREK (USA)



## MOSCOU 2015 FLEURET DAMES

- 1 DERIGLAZOVA INNA (RUS)
- 2 SHANAIEVA AIDA (RUS)
- 3 ERRIGO ARIANNA (ITA)
- 3 PRESCOD NZINGHA (USA)



## CONTACTS MÉDIA

**Elena Grishina** - Directrice du département CMTV

[elena.grishina@fie.ch](mailto:elena.grishina@fie.ch)

**Maria Ntanou** - Coordinateur numérique

+44 7469 157250

[maria.ntanou@fie.ch](mailto:maria.ntanou@fie.ch)

**Barna Heder** - Directeur de la production TV de la FIE

[barna.heder@fie.ch](mailto:barna.heder@fie.ch)

**Svetlana Krasnokoutskaya** - Responsable de la production TV de la FIE

[svetlana.krasnokoutskaya@fie.ch](mailto:svetlana.krasnokoutskaya@fie.ch)

**Serge Timacheff** - Photographe de la FIE

[serge.timacheff@fie.ch](mailto:serge.timacheff@fie.ch)

## SIÈGE SOCIAL DE LA FIE

Maison du Sport International

Avenue de Rhodanie 54

CH-1007 Lausanne

Tel: +41 (0)21 320 31 15

Fax: +41 (0)21 320 31 16

[info@fie.ch](mailto:info@fie.ch)

[www.fie.org](http://www.fie.org)